

Hytteundersøkelse Aure

Skreddersydd rapport



RAPPORT

Nasjonalparken Næringshage AS
November 2016

Oppsummering

Undersøkelsen er gjennomført i tidsrommet 7. til 21. november 2016. Samtlige **1.123 utenbygds** eiere av fritidsbolig i Aure er invitert til å delta. Undersøkelsen er nettbasert og respondentene må logge seg inn på særskilt nettadresse som er oppgitt i invitasjonen.

255 respondenter har svart innen tidsfristen. Antallet er så høyt at det gir god sikkerhet for at svarene er representative for hele populasjonen. **I følge Questalyze kan det med 95% sikkerhet sies at svar fra hele populasjonen ville ligget innenfor et avvik på +/- 5,4%. Med 99% sikkerhet innenfor et avvik på +/- 7,1%.** Undersøkelsen er gjennomført i samarbeid med Easyfact.

Totalt har Aure **1.341 fritidsboliger** pr. 01.01.2016 (SSB), og er med dette en middels stor «hyttekommune» i Sør-Trøndelag. I løpet av de siste 10 årene er det bygd 197 nye hytter, dvs. et gjennomsnitt på **19,7 nye hytter** hvert år.

Sentrale funn fra undersøkelsen:

- **48% av hyttene er bygd før 1980. Gjennomsnitt vekst siste 10 år er 19,7 nye hytter pr. år.**
- **Respondentene er totalt sett meget tilfreds med å ha hytte i Aure. Gir i gjennomsnitt 5,3 på en skala fra 1=Svært lite tilfreds - til 6=Svært tilfreds**
- **Fiske og sjøliv, fjell- og naturlandskap er viktigst for bruken av hytta. Idrettsanlegget, preparerte skiløyper, kulturhuset, restaurant og uteliv er minst viktig for bruken.**
- **Respondentene er meget godt fornøyd med tilbudet på byggevarer og godt over middels fornøyd med dagligvarer, lokale håndverkere og byggesaksbehandling. Minst fornøyd med hvitevarer og innredningsartikler, fiber/internett, restaurant/uteliv og sports- fritidsartikler.**
- **Lokale kostnader/forbruk er i snitt kr. 427,- pr. pers/døgn. Stor variasjon i svarene.**
- **Lokale kostnader/forbruk er i snitt kr. 73.769 pr. fritidsbolig pr. år, og totalt 83 mill. pr. år for samtlige utenbygds eide hytter.**
- **Gjennomsnitt antall bruksdøgn er 61,7 dager pr. året. Stor variasjon i svarene**
- **Personer under 21 år og mellom 51 – 70 år utgjør de største brukergruppene**
- **Flest brukere av hytta i sommerhalvåret. 49% sier de bruker hytta gjennom hele året. Minst bruk om vinteren, unntatt påske.**
- **Sum bruk av hyttene tilsvarer 194.000 utenbygds gjestedøgn eller 532 fastboende Ringvirkninger forbruk: ca. 47 lokale årsverk/arbeidsplasser + 20-25 årsverk i bygg/anleggsnæringen (nye hytter). Totalt ca. 70 årsverk**
- **29% eller 326 respondenter sier de vil bruke hytta mer i framtida**

Viktigste kommentarer:

- **Svært stor misnøye med renovasjon/avfallsordning, kildesortering og kapasitet**
- **Mange misfornøyd med høy vannavgift**
- **Noen klager over dårlig veistandard**
- **Ønskelig med bedre handelstilbud/åpningstider, restauranter, drivstoff til båter**
- **Bedre kollektivtilbud ønskelig**

Questalyze = statistisk kalkulator

Respondent = den som besvarer undersøkelsen

Populasjon = samtlige individer i en gruppe

Kilder: Hytteundersøkelse EasyFact samt SSB

1) Hvor er hytta lokalisert?

Angi nærmeste område

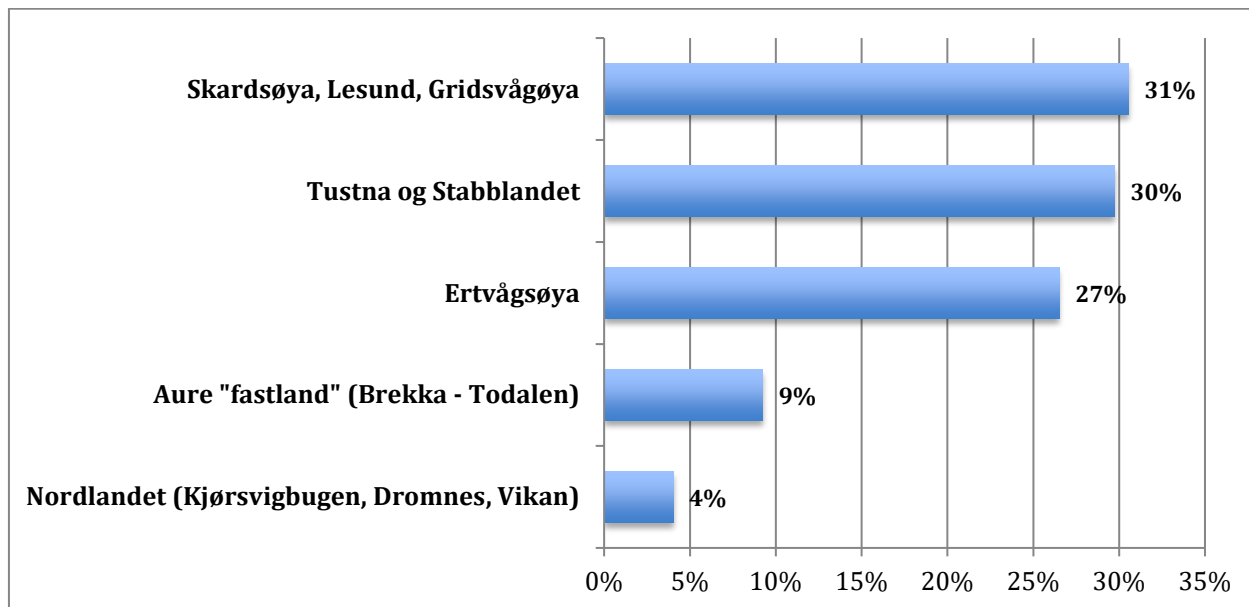

Svar: Skardsøya, Lesund, Gridsvågøya, Tustna og Stablandet har 61% av hyttene

2) Når ble hytta bygd?

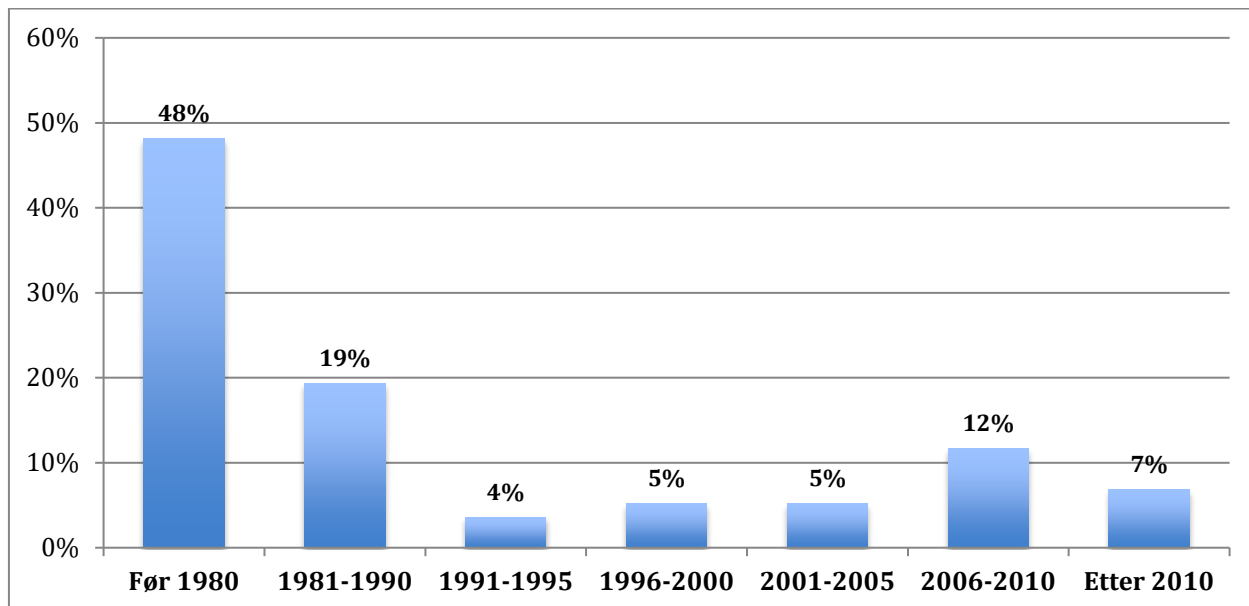

Svar: 48% bygd før 1980. Siste 10 år bygd 19,7 nye hytter hvert år

3) Hva er størrelsen på hytta?

Kvadratmeter

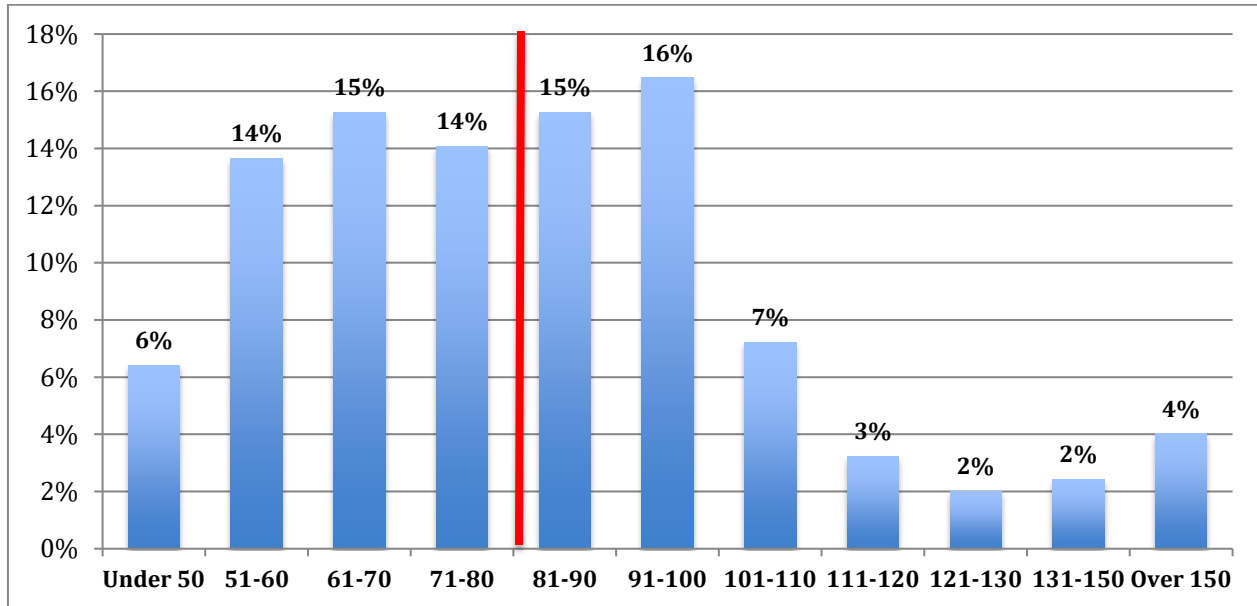

Svar: Gjennomsnitt størrelse = 81,8 m² (rød strek)

4) Hvor mange dager i året er hytta i bruk?

Anslå antall

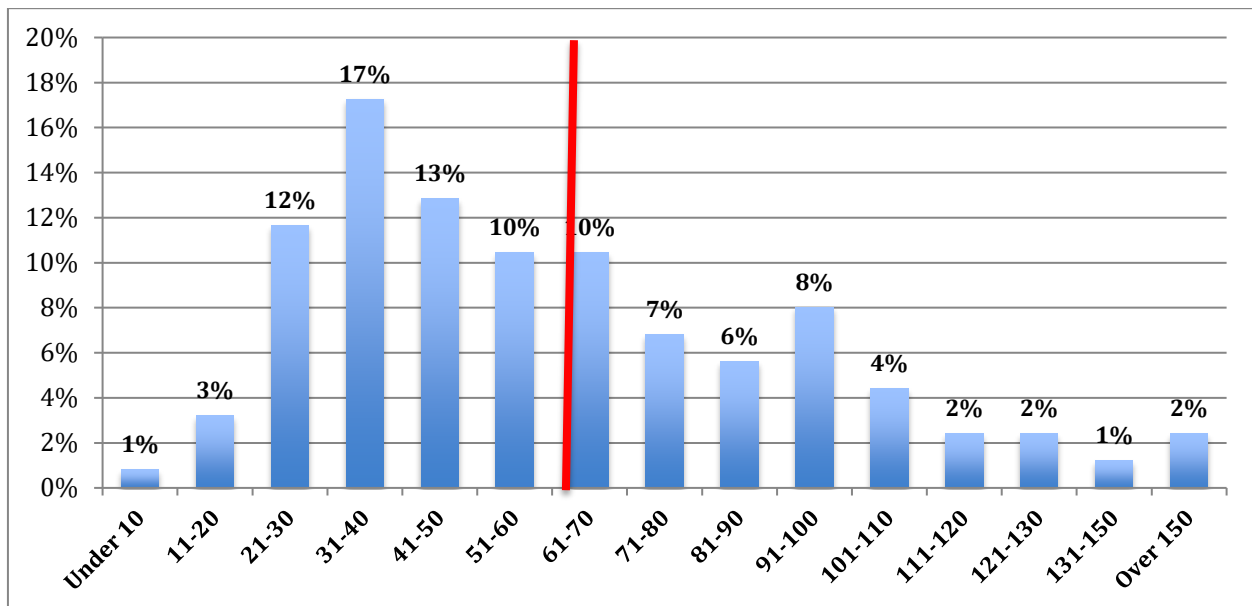

Svar: Stor variasjon. Gjennomsnitt antall dager = 61,7 i året (rød strek)

5) Hvor mange personer oppholder seg normalt i hytta?

Gjennomsnitt

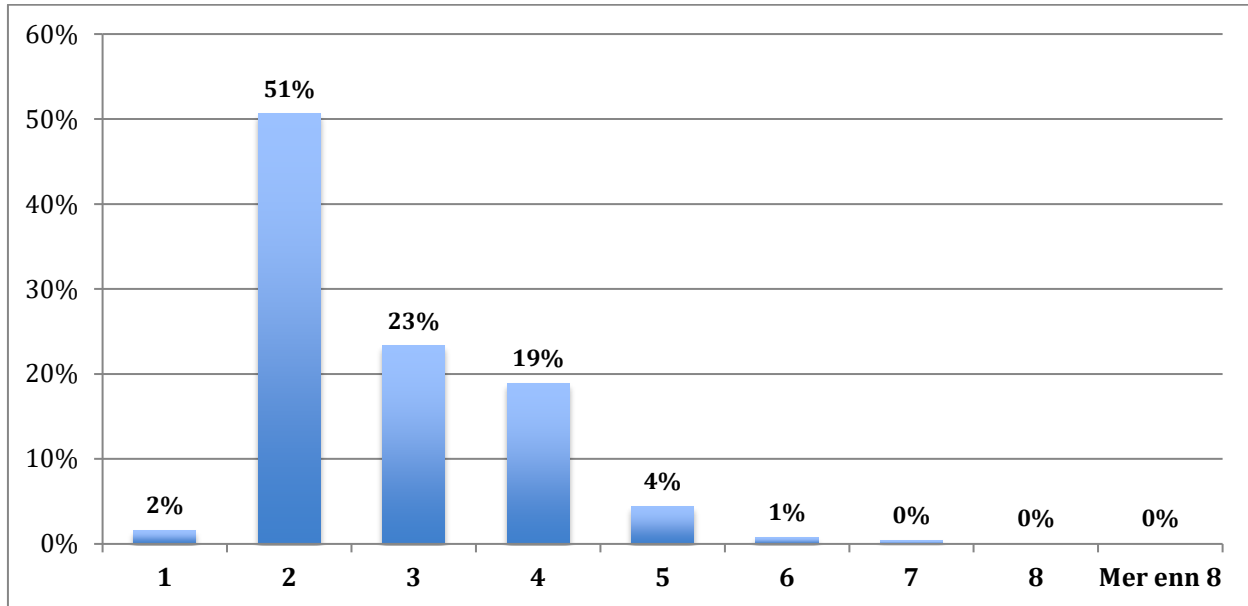

Svar: Gjennomsnitt = 2,8 personer

6) Hvilken aldersgruppe tilhører brukerne av hytta?

Flere svar kan avgis, eks. barn, ungdom, voksne

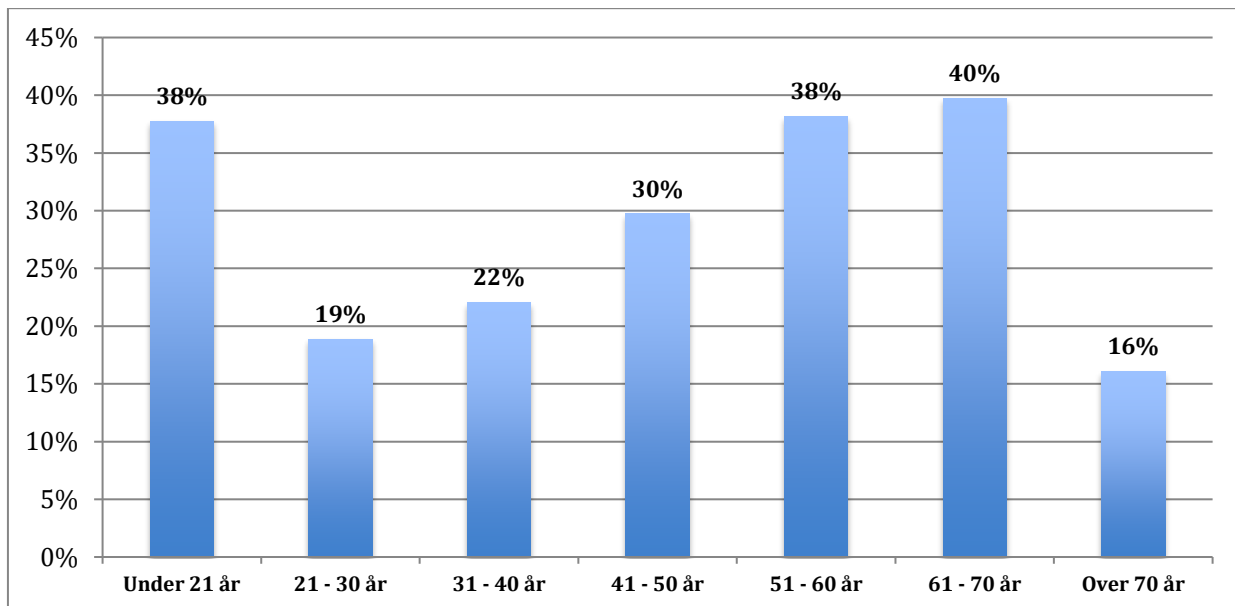

Svar: Største aldersgrupper 51 – 70 år og under 21 år

7) Hvilken tid på året er hytta i bruk?

Flere svar mulig

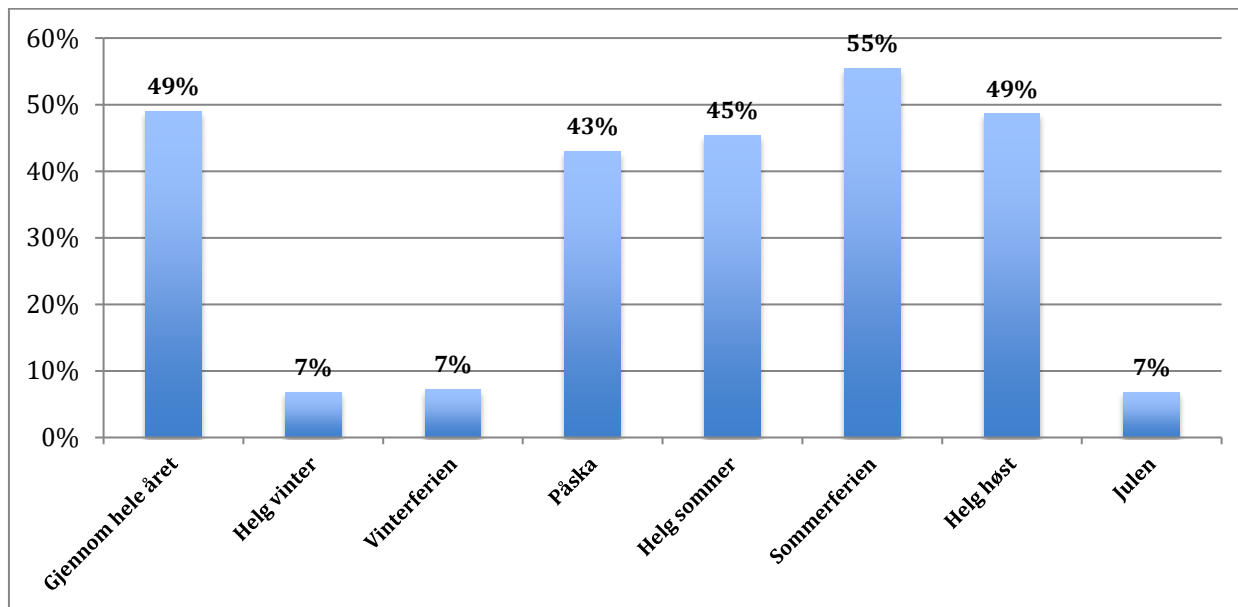

Svar: Mest bruk sommerferie, helg sommer og høst. 49% brukes gjennom hele året

8) Hvordan vil hytta bli brukt i framtida?

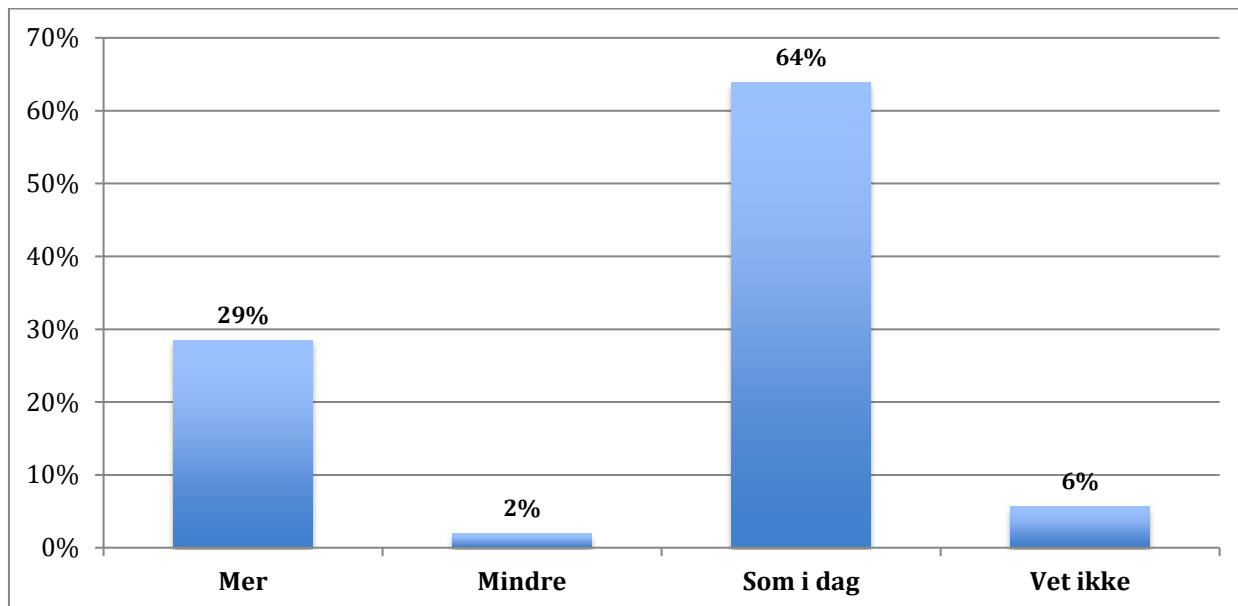

Svar: 29% eller 326 respondenter sier de vil bruke hytta mer

9) Hva er viktig for bruken av hytta?

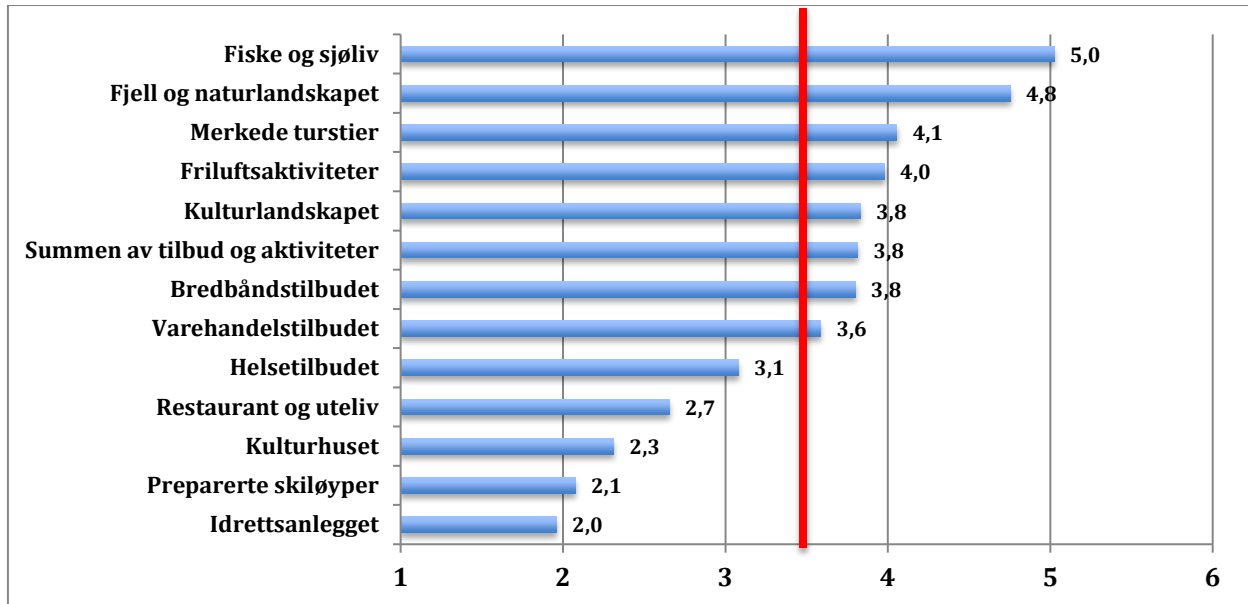

Besvart på en skala fra 1 = Svært lite viktig - til 6 = Svært viktig

Svar: Fiske og sjøliv, fjell og naturlandskap og merkede turstier viktigst for bruken av hytta. Idrettsanlegg, skiløyper og kulturhus minst viktig (rød strek=middels viktig)

Kommentarer:

- Å kunne reise dit kollektivt, Få bestillingsrute m/taxi til hurtigbåten i Kjørsvikbugen.
- Sosiale treffpunkt
- Ro og fred
- Familietilknytning og stedstilknytning
- Møte slekta
- Viktig å oppleve kommuneadministrasjonen som velvillig og imøtekommende slik som i dag. Møteplasser for uorganisert aktivitet, f.eks tennis, strandvolleyball. Fortsette oppgradering av veier. Både i forhold til bredde og rydding av skog.
- Vi ønsker flere turstier på Lesundet.
- Skulle vært vinmonopol på Aure.
- Har Sommerbolig (Helårsbolig) Aurdalsvegen 290. (Krokli) Har hyttetomt, men ikke hytte.
- Renovasjonstilbud for dårlig. Ønskelig med bedre mulighet for å bli kvitt spesialavfall
- Både at kommunen oppfattes som trygt/ikke innbrudd og naturskade utsatt.
- Tilgang til kommunalt vann på vinteren, nå er det frosset så lenge det er under null. Dette struper vår bruk av hytta veldig og virker urimelig da vi betaler for vanntilgang hele året.
- Komme seg bort fra en stressende arbeidsdag i byen. Ro og fred.
- Det er ingen plass for å kommentere at "hytta" har vært et gårdsbruk som i ca. 40 år har vært brukt som fritidsbolig for hele familien. Mange av spm. har ikke relevans.
- Familiær tilknytning
- Godt vær
- Savner bredbånd! Håpløst dårlig nett på Indreseter!!!!
- Tilgjengelighet på håndverkere
- Oversikt over håndverkere/entreprenører. Bedre utbygd og merking av hytterenasjonsanlegg.
- Ro og fred fra bylivet på Østlandet
- Rekreasjon
- Godt vann, frisk luft, godt hyttemiljø,

- Mulighetene i regionen - Trollheimen, Halsafjordene, Fiske, Smøla, Kristiansund
- Rekreasjon
- Fritidsboligen er g.nr. 56 , br. nr. 12.
- Informasjon om arrangementer, Aureveka har bra info, men også ellers i året. Gjerne vi a nett. Mobiliser hyttefolket også utenom høysesong.
- Viktig at butikk, bensinstasjon blir opprettholdt
- Savner overnattingsplasser for evt. besøkende
- Slegt
- Trivelige og omsorgsfulle fastboende! Tilfredsstillende praktiske fasiliteter pga. lang reise.
- Restaurant med brygge og kortreist mat. Gjerne sjømat! Vi trenger ikke mere pizza og burger :-)

10) Hvor stort lokalt forbruk er knyttet til bruken av hytta?

Anslå beløp pr. pers pr. døgn i gjennomsnitt. Gjelder alle kostnader/lokale innkjøp, mat, materialer, drivstoff, strøm, lokale avgifter, kultur osv.

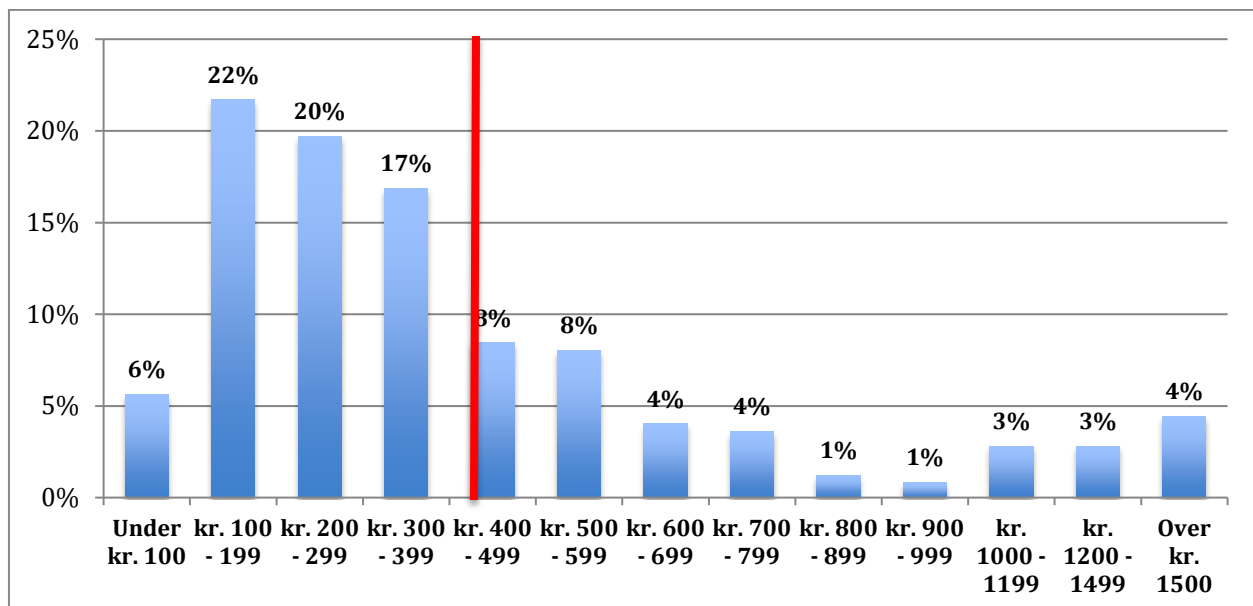

Svar: Stor variasjon. Gjennomsnitt forbruk kr. 427 p/pers/døgn (rød strek)

11) Hvor fornøyd er du med tilbudet av følgende varer og tjenester i Aure kommune?

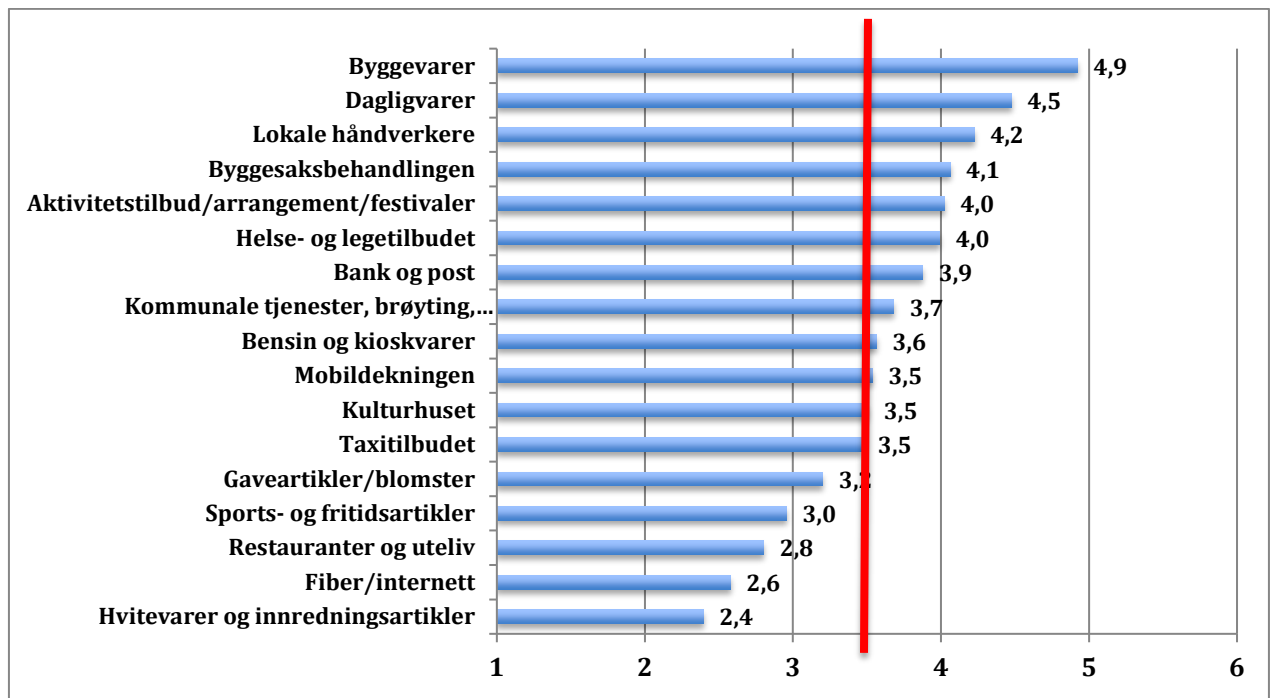

Besvart på en skala fra 1=Svært lite til fornøyd - til 6=Svært fornøyd

Svar: Størst tilfredshet med byggevarer, dagligvarer, lokale håndverkere og byggesaksbehandlingen. Minst fornøyd med hvitevarer og innredningsartikler, fiber/internett og restaurant/uteliv (rød strek = middels fornøyd)

12) Hvor fornøyd er du med den offentlige kommunikasjonen (buss/båt) mellom hjemsted og Aure?

Besvart på en skala fra 1=Svært lite fornøyd, - til 6= Svært fornøyd

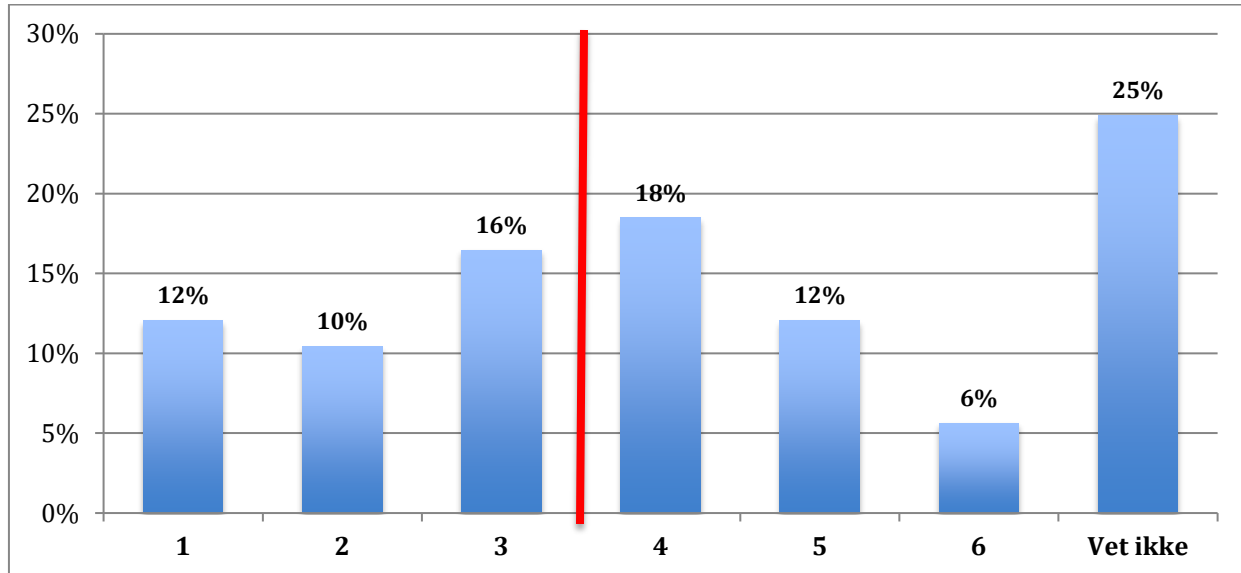

Svar: Litt under middels fornøyd = 3,3. Rød strek = middels fornøyd.

13) Hva liker du spesielt godt med Aure kommune?

Kryss av de 5 viktigste

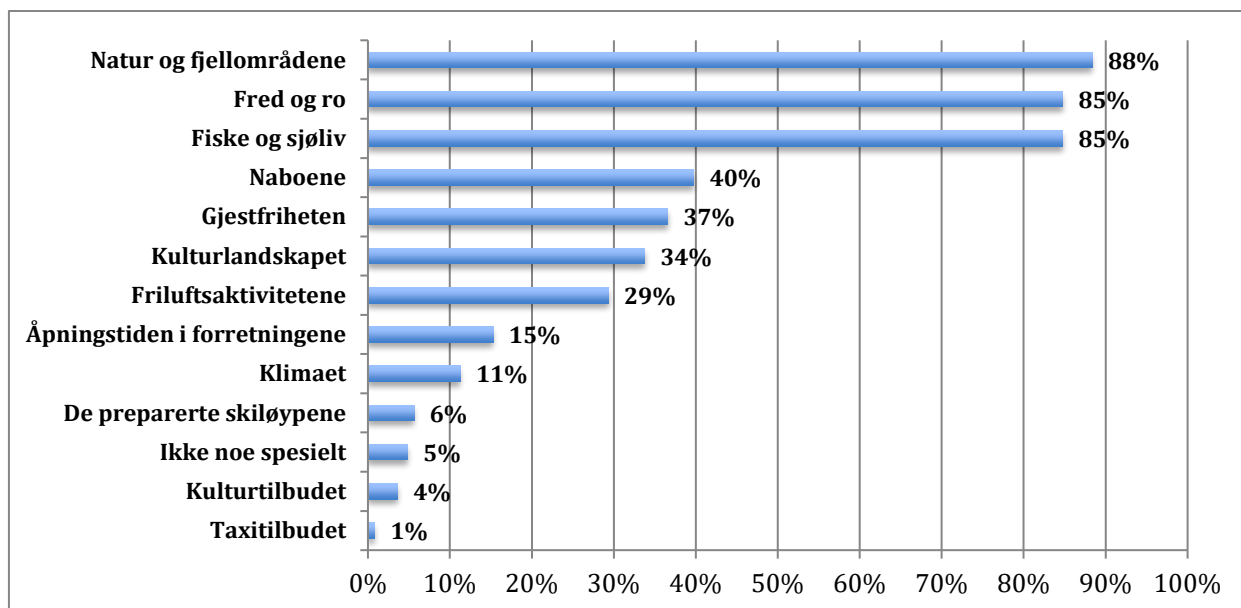

Svar: Hytteeieren liker natur og fjellområder, fred og ro samt fiske og sjøliv spesielt godt i Aure kommune

Kommentarer:

- Trivsel
- Kunstlaget er viktig!
- Nærhet til familie er viktigst
- Vi har helt topp naboer, glade i alle sammen, men ikke grunneieren
- Som opprinnelig "Aurgjelling" liker jeg ganske enkelt.....Aure. En gang.....alltid!
- Kommunen har en meget bra nettside, oversiktlig og lett å finne fram i.
- Landskap og kyst for båtliv
- Det er plassert i en region som tilfredsstiller det meste - Smøla, Halså og Kristiansund er også viktig for oss
- Der jeg har hytta kan man tru at det er industriområde mange helger og oppsamling av biler og utstyr.
- Slehta

14) Hva liker du IKKE spesielt godt med Aure kommune?

Kryss av de 5 viktigste

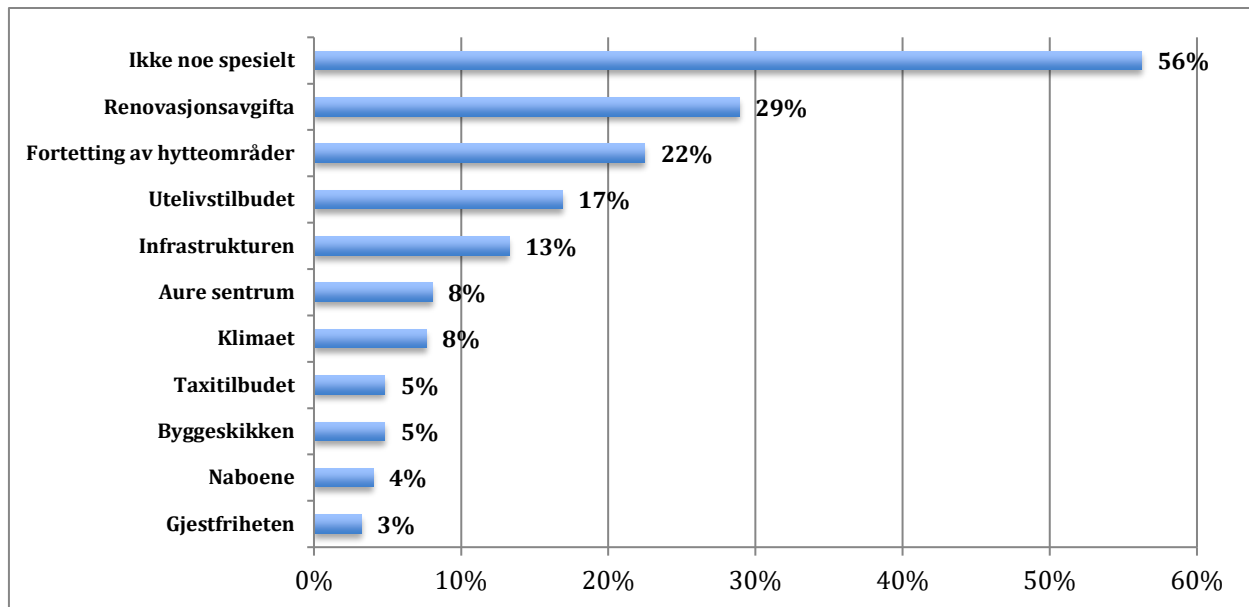

Svar: 29% liker ikke renovasjonsavgifta, mens 22% ikke liker fortetting av hytteområder og 17% synes utelivstilbudet er for dårlig. 56% er ikke misfornøyd noe som helst.

Kommentarer:

- Kommunen har flere veier som er i en mildt sagt elendig tilstand. F. eks. Skarsøya og hovedveien fra Eidestranda til Brekka.
- Privatisering av veier vi har hytte i Grisvågen og der får vi ikke brøyte veien når det er ufremkommelig pga. snø det har grunneieren «bestemt» at vi blir straffet med og betale et gruslass, så sånn har vi det
- At det er blitt verre å reise dit kollektivt, at bestillingsrute til Kjørsvikbugen/hurtigbåten er borte.
- Aure er et godt sted å være når man vil slappe av, og samle krefter til en ny uke. Vi trives :-)
- Høy pris på vannforsyning i forhold til vårt forbruk
- At svømmehallen ikke er åpen om sommeren og på helg. Og at det ikke går buss på innsiden av Tustna. Pluss at det ikke er butikk på Tømmervåg som tidligere. Bra med kiosken iallfall
- Omgjøring av Grisvågvegen fra kommunal til privat veg. Manglende brøyting om vinteren.

- Etter at Eidestranda ble nedlagt, er det ingen/få plasser å gå til med båt for å få kjøpt mat og drikke. Et stort savn.
- Det synes å være en økende gjødsling av fjorden, og en minkende fiskebestand
- Vannavgiften er alt for høy
- Oppdrettsanlegg-gamle fiskeplasser. Kapasitet renovasjon i forh. til antall hytter (Sør-Halsnes). Busstilbud
- Ønsker fortsatt flere turstier i vårt hytte nærområde. Veldig ufremkommelig. Ønsker feiing.
- At det ikke er vinmonopol i kommunen
- Sentrum er langt unna. Foretrekker gamle Gullstein. Vil gjerne sette hake på vannavgifta også siden vi bare har vann halve året.
- Alt rot og rak (bilvrak og gårdsmaskiner) som står slengt rundt omkring
- Renovasjonen, hyttekontainer er stort sett overfylt (på Gullstein) flere containere eller oftere tømning.
- Vi er bekymret over framtida på grunn av eventuell omregulering av naboeiendom, som trolig vil få negative konsekvenser for hytteområdet vårt. (Viser til henvendelse fra Velforeningen for hyttefeltet til Aure kommune)
- For dårlig tilbud/få dager levering av avfall på Tustna (avfallsstasjonen). Lokale fyller opp hytterenasjonskontainerne, derfor problem å levere nå og da (renovasjonsavgifta for høg ut fra nytte). For dårlig mobildekning pr. nå. Akvakulturanlegg forurensar, både gjennom utslipp og gjennom å fore opp villfisk på pellets, avføring, kjemikalier og anna
- Svært dårlig hytterenasjon, mangler container for papir, burde ikke være mulig å kaste annet enn restavfall (mat)
- Muligheten for å kaste avfall utover husholdningsavfall
- Mangel på tilpasset renovasjon. Dunken som står ved Coop Foldfjord er som regel overfylt
- Langt å fylle bensin for båten, hytte Lesundet
- Nettleien er vesentlig for høy.
- Åpningstidene i forretningene - butikken i Foldfjorden må være åpen til 21 på fredag. Byggevarer må være tilgjengelig for handel og utkjøring hele helga.
- Internettutbygging
- Manglende styring med reguleringsplaner for hytteområder, utslippstillatelser, arrondering av tomter, byggeskikk.
- For dårlig tilgang for levering av avfall på Kjelklia. Burde hatt åpent på lørdager, i vertfall fra april og ut september.
- Massiv gjengroing av vegetasjon som nærliggende grunneier ikke gir tillatelse til å fjerne. Totalen ødelegges av et fåtall..... Aure kommune bør komme med sterke oppfordringer til at vegetasjon ikke skal benyttes som maktmiddel. Det er feilaktig bruk av eiendomsrett/makt som ødelegger for et ellers utmerket sted både å bo og for fritid.
- Avgiften på renovasjon er grei, men tømninga i høytider er FOR DÅRLIG
- Avfallshåndtering og tømning av bygningsavfall er under enhver kritikk. Det er ikke mulig for hytteeiere å kvitte seg med bygningsavfall, EE-avfall, glass og annet spesialavfall på en miljøvennlig måte. Det er underlig og trist at vi må kaste all søppel usortert i en container for hytteavfall. Her blandes likt og ulikt, farlig avfall, brennbart og gjenvinningsavfall. Kommunen bør snarest gjøre noe med dette problemet!!!
- Dårlig mobildekning.
- For liten kapasitet på renovasjon
- Vannavgift veldig dyrt da hytta blir brukt mellom påsken og slutten av september. Vann blir tappet ned og stengt.
- Flottbestand på skardsøya er grunn nok til å ikke få seg hytte her
- Med så mange flere hytter er renovasjonshåndteringen for dårlig. Vår erfaring er at det tømmes for sjelden målt mot de flere hyttene som er kommet til.
- Er fornøyd med innsamlingen av restavfallet, men ikke med kildesorteringen. Mottaket på Kjelklia må forbedres, der er det ikke noen kildesortering. Ta en tur å se på mottaket på Hegstadmoen og opplegget der. Skjønner at en ikke kan ha et sånt anlegg i en liten kommune, men det er mye som kan forbedres på anlegget til brødrene Bakk. I det minste må en ha folk som skjønner norsk og som kan kildesortering.
- Ofte tømning av søppel i sommerukene
- Renovasjonsopplegget.

- Stabilitet på strømforsyning. Reguleringsbegrensninger på brygge
- Avfallssortering
- Aure kommune, forskjellsbehandling, alle må betale renovasjonsavgift, uprofesjonell saksbehandling
- Har prøvd flere ganger å komme videre med eget hyttefelt. Diskuterte oppmåling en gang, men forsto det slik at praksis er at kjøper belastes denne utgiften. Men vi har ikke fått stukket ut tomtene, og det føles vanskelig å selge en hyttetomt som bare er avmerka på et kart.
- Miljøstasjon på Tustna burde vært åpent en gang pr. uke på sommeren.
- Etablering av næringsvirksomhet i nærheten av et hytteområde uten informasjon og nødvendig kontroll fra kommunen
- Avlevering av avfall som ikke går i vanlig renovasjon KUN på tirsdager på Kjelklia
- Vi har hytte på Leira på Tustna, derfor er tilbudene i Aure sentrum ganske ukjente for oss. På Leira er skulle vi gjerne sett mer serveringstilbud, men vi skjønner at det kanskje ikke er marked for det.
- Ta høyde for dårlig vær når det bygges utefasiliteter
- Hytterenovasjon. Fylles for fort opp ved Coop Foldfjorden.
- Veldig godt fornøyd med mange ferjeavganger, men det meningsløse oppholdet på kvelden hvis du ikke rekker halv åtte-ferja. Skyldes sikkert en gammel sedvane med innlagt kveldsmåltid for mannskapet. Det var slik før. Meningsløst langt opphold på en ut-/innreisedag som fredag. Pluss at vi ikke kommer oss fra Tustna før kl 0850 på en søndags morgen. Det er for sent. Kunne også ønsket en senere avgang fra Seivika i helga, etter midnatt. Så er jeg veldig misfornøyd med prissettingen og vannforsyning fra Sør-Tustna vannverk. Vi som bruker huset pluss/minus 20 dager i året betaler ca 70 prosent av fullt abonnement. Vi betaler ca 1200-1300 kr/uka i vannavgift uten å ha annet enn en enkel dusj og en vaskekum. Vi hadde ønsket oss bedre anledning til kildesortering av husholdningsavfall, spesielt plast og glass, uten å måtte kjøre til miljøstasjonen med hver søppelpose. Kontaineren på ferjekaia på Tømmervåg er mistenkelig full av alt mulig avfall. Brukes den av andre enn turister og hyttefolk?
- Avstanden til butikk
- Plages med at grunneieren forsøker å ta fra oss naustet vårt.
- Byggesakskontoret, mangel på utvikling i kommunen, Neas (nettleie fritidsbolig)
- Det elendige matvareutvalget, mangelen på restauranter, mangelen på tilgang til drivstoff fra sjøen, mangelen på tilgang til gjenvinningsstasjon for ikke husholdningsavfall.
- Vi har hatt småbruket i bare to år, og er egentlig ikke så godt kjent i kommunen enda.
- Vannkvaliteten på Sør Tustna og PRISEN på vannet, SKANDALØST! Hva brukes pengene til? Norges dyreste vannverk....
- Dårlig busstilbud på innersiden av Tustna
- Saksbehandling og gjennomføring av prosjekt synes å ta svært lang tid! -Vannledning på Skardsøya. Men- de ansatte er trivelige folk.
- Hytte eiere blir ikke av kommunen tatt seriøst i klage på grunneiers utbygging Gnr 202.02. Kloakklekkasje / umerket fylling i sjø. Molo som aldri blir ferdig. ref sak 2015/1074-3
- Fryktelig dårlig veistandard. Spesielt Aure-Lesund. Båtbensin burde vært mulig å fylle på kai i Aure sentrum.
- Sen/ingen tilbakemelding i byggesaker
- Dårlig renovasjonstilbud. Fungerer dårlig å sortere, nær umulig å levere større ting. Se og lær av Hamos
- Overfylt container, må av og til ta med bosset hjem.
- Renovasjonsavgifta er grei den, men det må være nok plass i dunkene. En liten dunk på 25 hytter (Bjøringdalen) er alt for lite veldig ofte. Manglende velvilje til å få bruke snøscooter som fraktemåte på vinter.
- Vannavgift
- Forvaltningen av naturen i forbindelse med utbygging av nye hyttefelt.
- Ta høyde for dårlig vær når det bygges utefasiliteter
- Hytterenovasjon er underdimensjonert midt på sommeren
- Manglende hytte renovasjons kapasitet
- Ønsker mer organisert (gjørne sjørelatert) aktivitetstilbud, og muligheter for å spise ute.
- De kommunale avgifter, bl.a. renovasjon står noe i ubalanse til hva - og hvor slikt tilbud leveres!

- Har ikke noe spesielt å klage på.
- Renovasjonsavgiften er veldig høy for oss som bare er på hytta max 3-4 uker i løpet av et år.
- Maks tomtestørrelse for liten
- Åpningstider bygningsartikler og en elendig renovasjonsservice. Det vil si: containerne er jo kun for matavfall. Hvor skal vi kaste bygningsartikler?
- Det har tidvis vært overfylt søppelcontainer på kaia. Behov for økt kapasitet i høysesong.
- Fastboende naboer som nettopp har overtatt eiendom, bruker ikke eiendommen til det den er regulert til, men har tatt seg til rett både på land og i sjøen uten nabovarsel eller å ha snakket med hyttenaboer. Spesielt vil vi gjøre oppmerksom på fortøyning, flytebrygger. Visuell forsøpling (eks. gamle busser etc.) Vi vil også gjøre oppmerksom på fare når det gjelder ferdsel med små båter p.g.a. måten fortøyninger ligger (tvers over bukta) og at vi er skuffet over at kommunen ikke følger med dette.

15) Hvor tilfreds er du - totalt sett - med å ha hytte i Aure kommune?

Besvart på en skala fra 1=Svært lite fornøyd, - til 6= Svært fornøyd

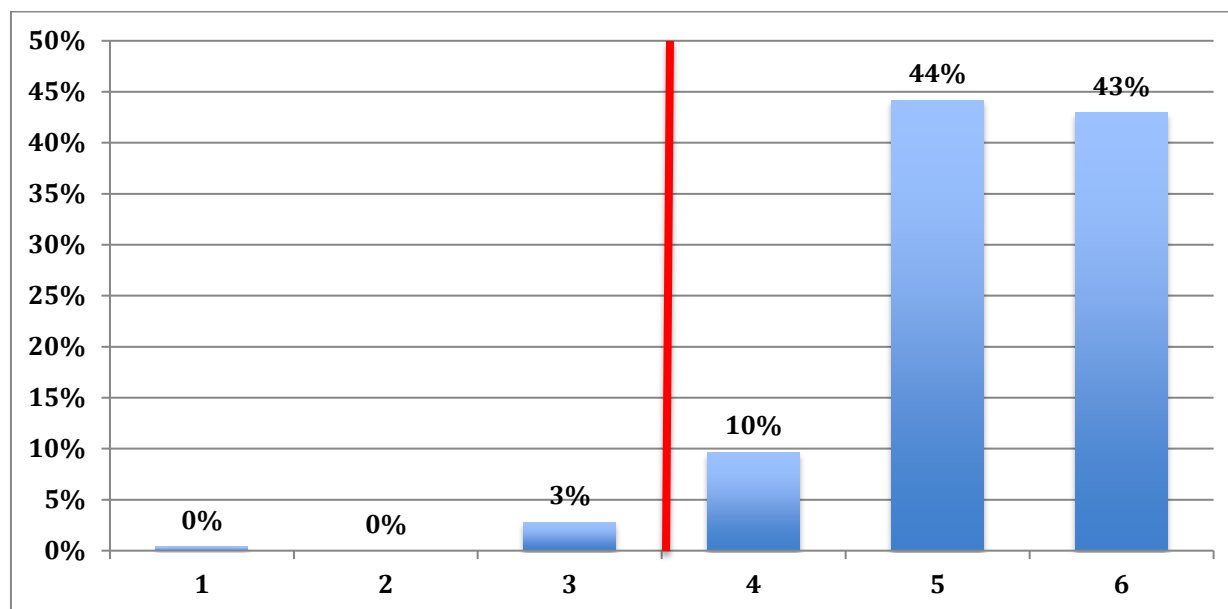

Svar: Snitt tilfredshet = 5,3. 87% er meget eller svært tilfreds med å ha hytte i Aure. Rød strek = middels fornøyd.

16) Besøker du noen gang Aure kommune i annet enn fritidssammenheng?

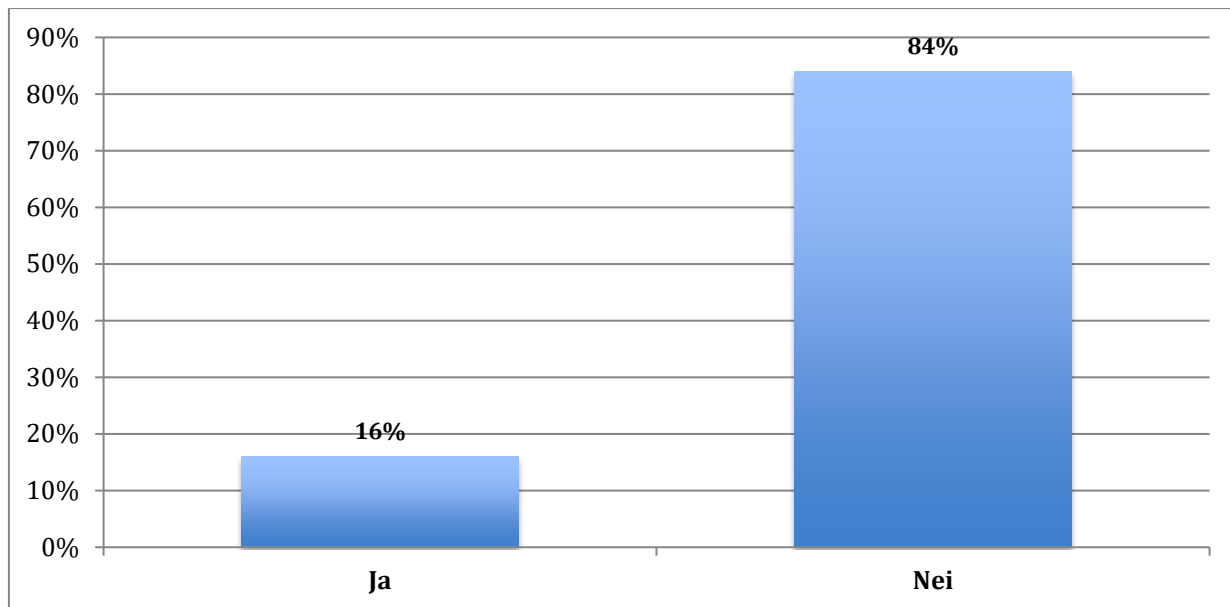

Svar: 16% eller 180 respondenter besøker tidvis Aure i annet enn fritidssammenheng

Dersom Ja, hvilken sammenheng?

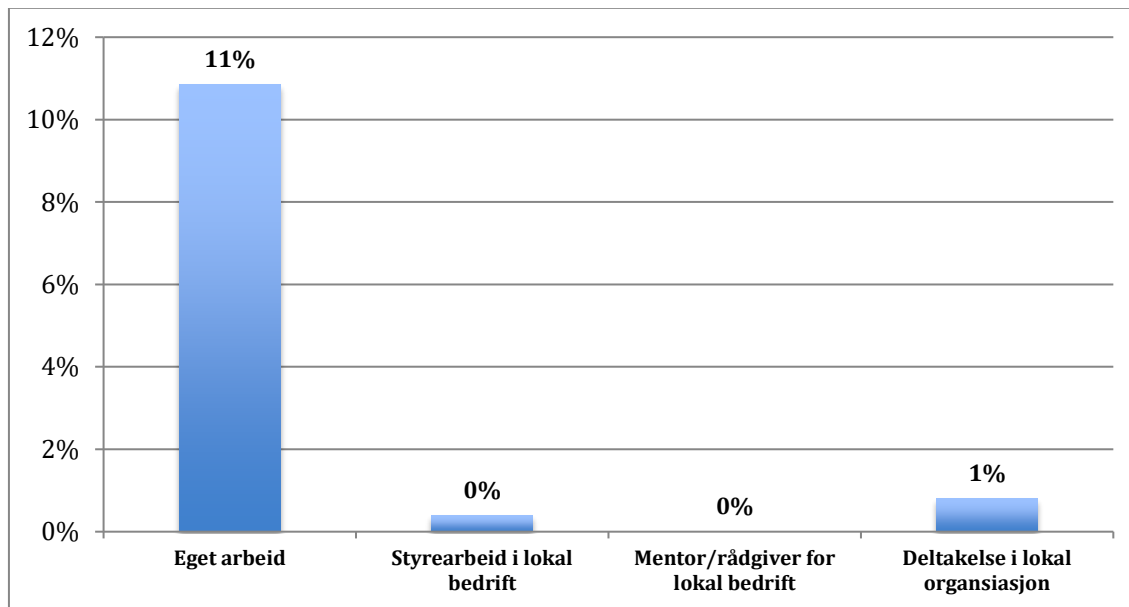

Svar: 11% eller 20 respondenter besøker Aure i sammenheng med eget arbeid

Kommentarer:

- Familieselskap mm
- Besøk kjente.
- Skyting
- Familiære tilstelninger

- Familie i Aure og omegn.
- Familie
- Hobby
- Synes det bare er hyggelig å besøke Aure sentrum.
- Besøker familie
- Besøke slekt og venner.
- Besøke familie
- Slegt

17) Har du kompetanse og ressurser du kan/vil benytte i Aure kommune?

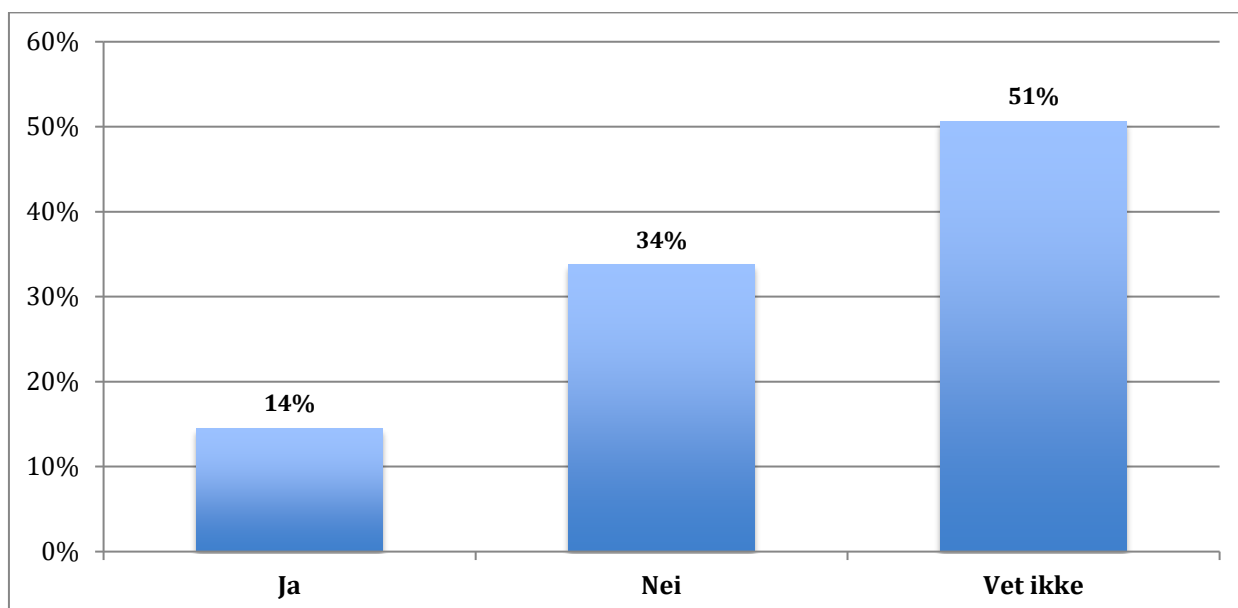

Svar: 14% eller 157 respondenter oppgir at de har kompetanse/ressurser de kan/vil benytte i Aure

Dersom Ja. I hvilken sammenheng?

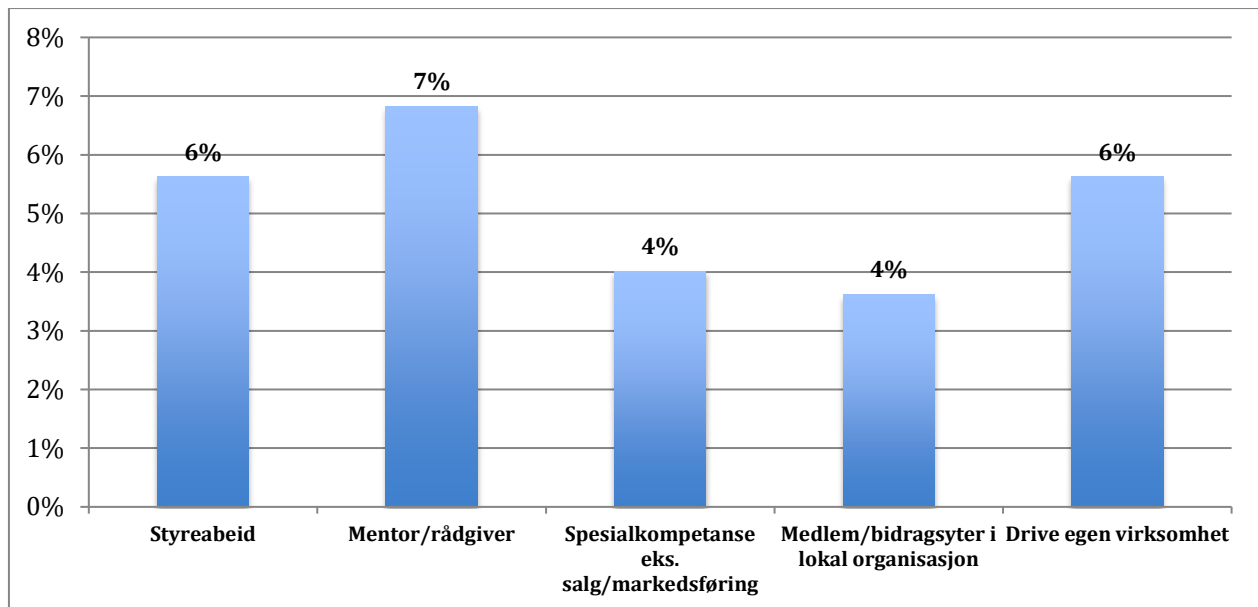

Svar: 9 respondenter oppgir sammenheng med styrearbeid og egen virksomhet, mens 11 oppgir sammenheng som rådgivning

Kommentarer:

- Korps
- Kanskje, i forbindelse med utvikling av programvare/IKT-løsninger
- Vet ikke.
- Spesialkompetanse: Geoteknisk/Ingeniør/geologisk rådgivning.
- Teknisk kompetanse knyttet til dekning og utbygging av kringkastingstjenester.
- Lærer
- Helse og omsorgstjenester
- Instruktør fridykking.
- Vedlikehold av bygningsmassen på småbruket.
- Er ansatt som kommuneleder i rådmannens stab i Skaun kommune.
- Teknisk kompetanse og produktutvikling
- Har vurdert å flytte hjem etterhvert

18) Kan du tenke å bosette deg i Aure kommune?

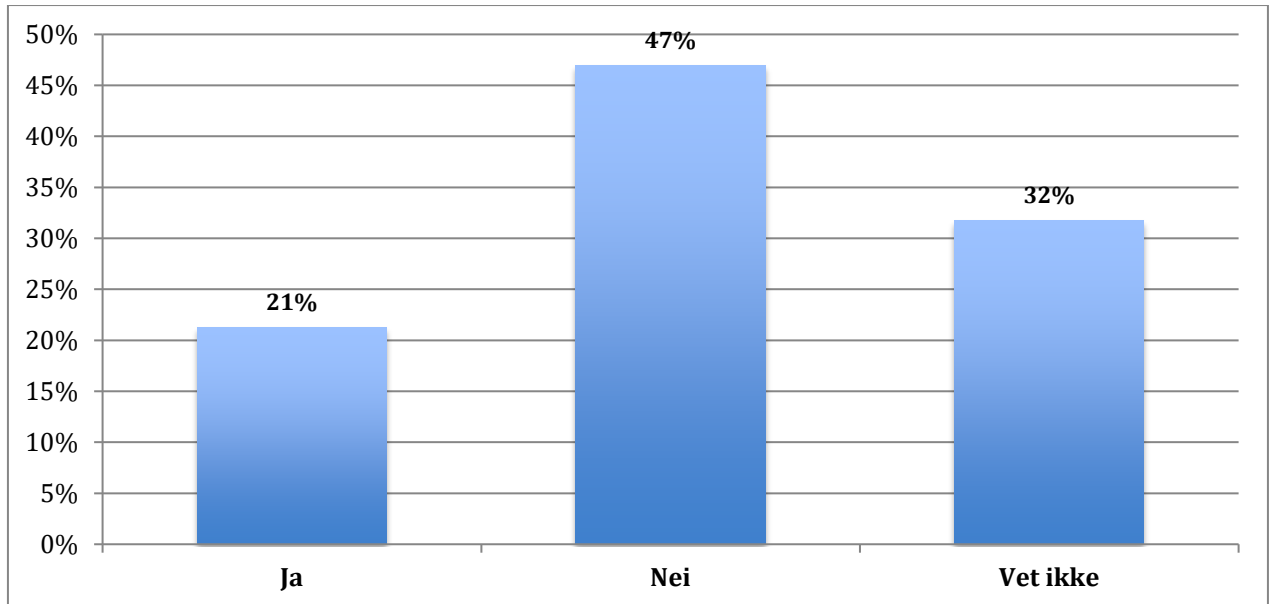

Svar: 21% eller 236 respondenter kan tenke å bosette seg i Aure.

19) Hva er det største hinderet for fast bosetting i Aure kommune?

Flere svar kan avkrysses

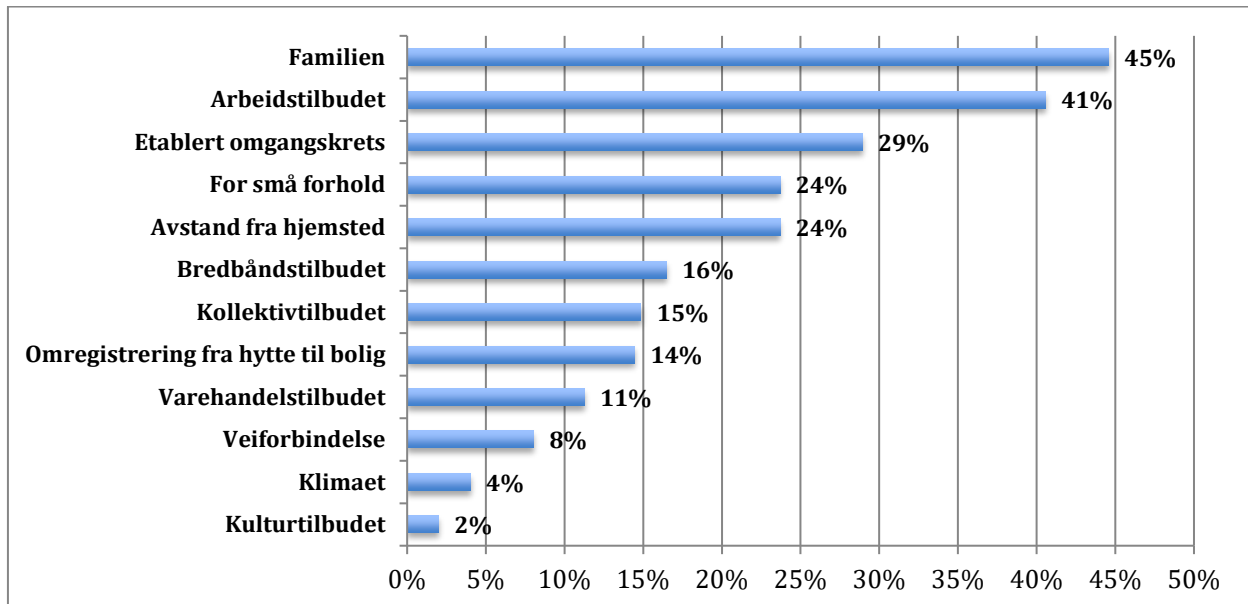

Svar: Største hinder for bosetting er familie, arbeidstilbud, omgangskrets og for små forhold

Kommentarer:

- Trives godt der vi bor i dag.
- Kona
- Ferga
- Er pensjonist
- Avstand til helsetjenester, Sykehus mm.
- Er etablert på hjemstedet, ikke aktuelt å flytte
- Driver som partner i egen virksomhet. Ingeniørbedrift / analyse - konsulentvirksomhet. Planlegger å kunne arbeide mer fra fritidsboligen.
- Siden det ikke er noe plass for generell kommentar. Renovasjon og muligheten for å kvitte seg med særlig større avfall, er under enhver kritikk. Det må være mulig å gjøre det hver eneste lørdag.
- Langt til flyplass
- Pensjonist
- Vi kommer til å bo her i lengre perioder, men vi er skapt for mere urbane forhold
- Har egnet bolig i Trondheim
- Bor på et småbruk i hjemkommunen som vi er veldig knyttet til.
- Alder
- Bor i by og trives med det. Men fornøyd med fritidsbolig i Aure.
- Har hytte der på grunn av at avstanden til hjemstedet er kort!
- Aure er en flott kommune. For oss som har hytte på Tustna er koblingen til Leira, Tømmervåg og Kristiansund det viktigste. Derfor blir noen av spørsmålene om tilbudet i hele Aure kommune litt søkte. Regionen er det viktigste for oss. Men vi er også generelt godt fornøyd med Aure kommune og derfor handler vi blant annet alt vi kan lokalt på Tustna og investerer så mye vi klarer her. Flott at dere tar denne undersøkelsen. Lykke til videre.
- Alderen.
- Uaktuell problemstilling
- Bor og jobber på Smøla
- Har aldri vært diskutert. Dette er et feriested for oss, barn, svigerbarn og barnebarn.
- Trives bra der jeg er.
- Familiære forpliktelser i hjemkommunen
- Litt irrelevante spørsmål for en hytteeier bosatt i annen kommune.
- Ikke aktuelt
- Etablert arbeidsforhold i hjemkommune

20) Hvor er du fast bosatt?

Navn på kommune

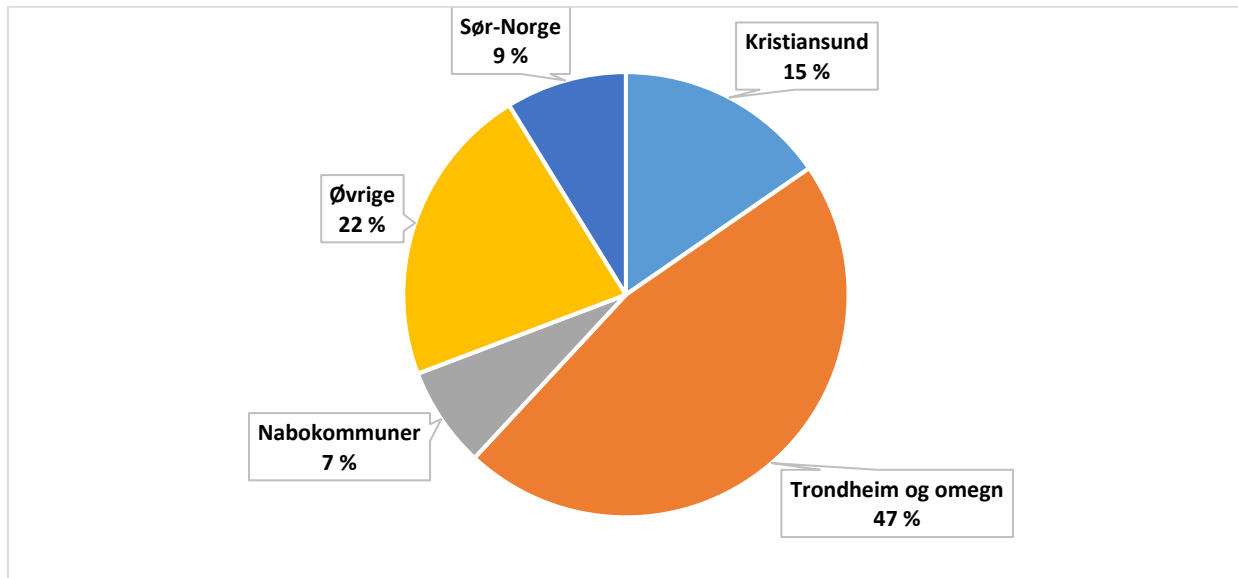

Svar: 47% av respondentene er bosatt i Trondheim og nabokommuner, 22% i Kristiansund og nabokommuner på Nordmøre. Respondenten kommer fra i alt 49 ulike kommuner.

21) Om hytteeier (den som besvarer undersøkelsen)

Kjønn og alder

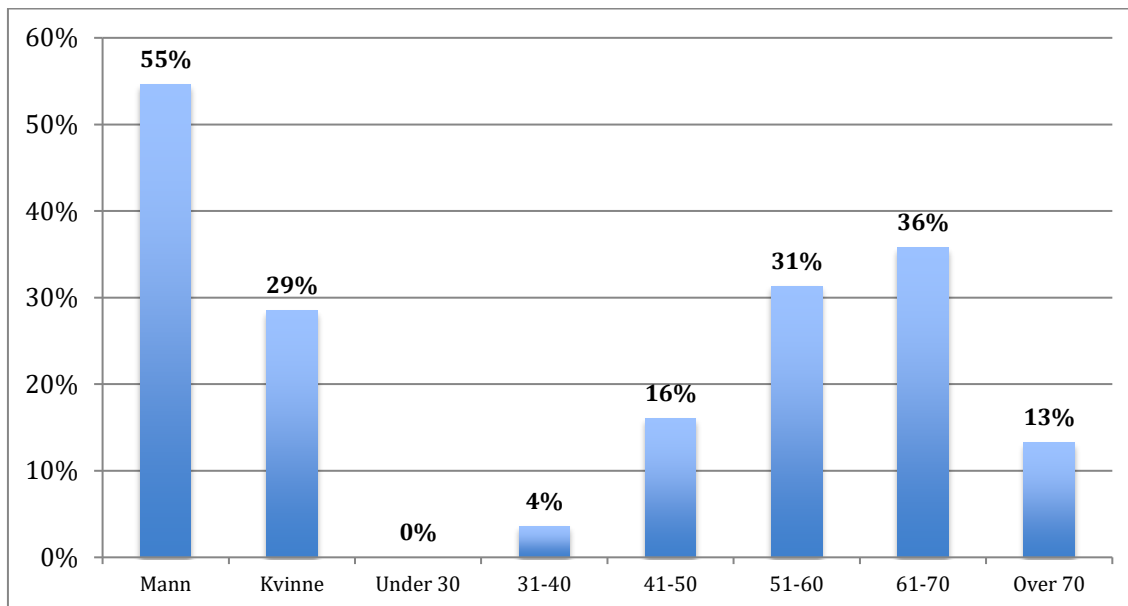

Svar: Gjennomsnitt alder på respondent = 58,8 år. Ikke alle har besvar spørsmålet om kjønn.